Día de Descanso

El Boletín de las Trabajadoras del Hogar de América Latina

Edición Septiembre 2022

Hola

Septiembre ha traido la primavera a la mayoría de nuestros países. Por fortuna, la naturaleza floreciente nos colma de energía positiva para enfrentar sinsabores y renovar las esperanzas de un futuro mejor para esta América Latina que se debate entre el Cielo y el infierno.

Por un lado, palpitamos con optimismo la definición de las elecciones presidenciales en Brasil, rogando que primen el sentido común y los valores humanos más esenciales a la hora de determinar el destino de un país nacido para ser próspero, generoso y feliz. Por otro lado, procuramos no perder la fe en nuestro Chile entrañable, donde la mayoría de la población rechazó la nueva Constitución que reemplazaría a la heredada de la dictadura de Augusto Pinochet, dejando atrás una etapa nefasta de la historia nacional.

La Carta Magna derrotada en Chile habría sido una de las más progresistas del mundo, pues ponía el acento en la ampliación de los derechos sociales, la protección del medio ambiente, la paridad de género, el respeto a la diversidad, la inclusión y autodeterminación indígena, la estatización de servicios básicos como el agua y la accesibilidad de la salud pública, entre otros puntos.

Tanto en Chile como en Brasil, la derecha hizo lo que mejor sabe hacer: campañas sucias. Valiéndose de noticias falsas y de argumentos carentes de sustento, logró sembrar el pánico en la población. Y, por desgracia, han sido muchos los que compraron el cuento de que un “cuco” izquierdista podía comérselos crudos. Del otro lado, Gabriel Boric y Lula Da Silva reman en un mar de adversidad para que América Latina quede del lado del Cielo y lejos del infierno. El movimiento regional de

Trabajadoras del Hogar está con ellos.

Vaya para nuestros hermanos y hermanas de Brasil y Chile este oportuno, optimista y colorido poema de la inolvidable Gabriela Mistral:

Doña Primavera

Doña Primavera
viste que es primor,
viste en limonero
y en naranjo en flor.

Lleva por sandalias
unas anchas hojas,
y por caravanas
unas fucsias rojas.

Salid a encontrarla
por esos caminos
¡Va loca de soles
y loca de trinos!

Doña Primavera
de aliento fecundo,
se ríe de todas
las penas del mundo…

No cree al que le hable
de las vidas ruines
¿Cómo va a toparlas
entre los jazmines?

¿Cómo va a encontrarlas
junto de las fuentes
de espejos dorados
y cantos ardientes?

De la tierra enferma
en las pardas grietas,
enciende rosales
de rojas piruetas.

Pone sus encajes,
prende sus verduras,
en la piedra triste
de las sepulturas…

Doña Primavera
de manos gloriosas,
haz que por la vida
derramemos rosas:

Rosas de alegría,
rosas de perdón,
rosas de cariño,
y de exultación.

INICIATIVAS REGIONALES

¡Y un septiembre volvió LUNA!

Al fin vio la luz la edición 2022 de LUNA, escuela regional de formación en liderazgo para trabajadoras del hogar desarrollada por la FITH en colaboración con la CONLACTRAHO. Después de un año de suspenso a causa de la pandemia y de la cancelación del primer encuentro debido a la crisis social reinante en Ecuador en junio pasado, podemos decir, plenas de felicidad, que la espera valió la pena.

El retiro llevado a cabo del 15 al 18 de septiembre en Quito fue apenas el inicio de lo que promete ser una experiencia enriquecedora como pocas. Las 36 participantes de 14 países de América Latina han mostrado entusiasmo, compromiso, unidad y sororidad. Todo lo que se esperaba de ellas y más.

LUNA propone una currícula inédita en al ámbito sindical, ya que busca fortalecer las capacidades técnicas y políticas de las líderes, pero al mismo tiempo promueve su crecimiento personal a través del autoconocimiento, el autocuidado, las cualidades éticas y de inteligencia emocional necesarias para ejercer un buen liderazgo. Para lograr esta combinación de ambos aspectos, el programa incorpora la metodología de la somática, una práctica innovadora para el sector sindical -pero probadamente eficaz-, que capitaliza la sabiduría de nuestras mentes, corazones y cuerpos, proporcionándonos las herramientas necesarias para desarrollar habilidades de liderazgo que cambien dramáticamente nuestras capacidades tanto individuales como colectivas

No hay dudas de que esta nueva generación de “lunitas” ha retomado con pasión el legado de sus antecesoras de la promoción 2019, que culminaron su entrenamiento con una declaración inspiradora: *“Somos el compromiso de construir, practicar y reparar nuestra sororidad, para tener un movimiento poderoso que empodere a la próxima generación de trabajadoras del hogar líderes”*.

Nos vemos en diciembre, en Río de Janeiro, para seguir aprendiendo y fortaleciéndonos como mujeres, líderes, dirigentas, luchadoras y hermanas latinoamericanas unidas por una misma causa. El nivel de motivación e intensidad de este grupo es capaz de mover el mismísimo Pan de Azúcar. ¡Allí vamos, Brasil!

CONQUISTAS DEL MOVIMIENTO

Reformas laborales, legislación y políticas públicas a favor de las trabajadoras del hogar.

Argentina: Lanzan campaña nacional para formalizar el Trabajo del Hogar

El Ministerio de Trabajo y el de Mujeres, Géneros y Diversidad presentaron la *"Campaña Nacional de Registración de Trabajadoras y Trabajadores de Casas Particulares"* en la sede de UPACP, sindicato involucrado tanto en su desarrollo como en su puesta en práctica. La iniciativa, desplegada en 43 puntos estratégicos de todo el país, tiene por objetivo dar impulso a la formalización del sector.

Esta campaña se enmarca dentro del programa *"Registradas"*, orientado a reducir el índice de informalidad entre las trabajadoras remuneradas del hogar, garantizar sus derechos, promover su inclusión financiera y avanzar hacia la igualdad de género. A través del programa, las personas que contratan a una nueva empleada del hogar reciben un reembolso por parte del Estado equivalente a entre el 30% y el 50% del salario de la trabajadora durante seis meses. Asimismo, las trabajadoras registradas tienen derecho a la apertura de una cuenta bancaria gratuita en el Banco Nación.

La articulación entre UPACP y los diferentes organismos públicos intervinientes ha hecho posible la evolución de esta iniciativa inédita en el país: es la primera vez que se ponen en marcha operativos coordinados de registración a nivel interprovincial y con la participación central del único sindicato que representa a las trabajadoras del hogar en el ámbito federal. Urge combatir el 74% de informalidad que presenta el sector, aun cuando la normativa argentina es de las más completas en cuanto a reconocimiento de derechos. Pero las perspectivas son alentadoras: a un año del lanzamiento de "Registradas", se logró el registro de 168 mil trabajadoras del hogar. Entre ellas, 9 de cada 10 se han mantenido en sus puestos de trabajo después de los seis meses de contrato obligatorio que establece el programa. ¡Y esto recién empieza!

ACCIONES DE NUESTRAS AFILIADAS

Articulación y Diálogo Social

Brasil: Emotivo encuentro entre líderes de FENATRAD y “Lula” Da Silva

El 4 de septiembre, las líderes de FENATRAD se reunieron con el canditato a la presidencia de Brasil Luiz Inácio “Lula” da Silva, en un emotivo encuentro organizado por el Sindicato de Metalúrgicos de San Pablo.

Cleide Pinto, Coordinadora de Actas de FENATRAD, entregó al expresidente una carta-compromiso que incluye reivindicaciones, planes de lucha y propuestas para mejorar la precaria situación en la que se encuentra el sector. Por su parte, “Lula” se comprometió a dialogar con la sociedad civil para atender las demandas de la categoría: “Juntos vamos a mejorar la vida de las trabajadoras domésticas en el país. Quiero que sus hijos tengan las mismas oportunidades laborales que los hijos de otras personas y, para eso, primero deben comer bien”, dijo el líder político.

El momento más conmovedor de la jornada fue cuando Creuza Oliveira, Presidenta Honoraria de FENATRAD, rindió homenaje a “Lula” cantando un fragmento de la canción “Amigo”, de Roberto Carlos. Creuza también enfatizó que todos los derechos de los que hoy goza el sector fueron conquistados durante los gobiernos de “Lula” y de Dilma Rousseff. Para Cleide Pinto, “este encuentro va a quedar en la historia y va a marcar nuestras vidas. Con Lula en la presidencia, recuperaremos los derechos que perdimos con el gobierno actual”. ¡Vamos, Lula, que se puede! Este es el clamor unánime de todo el movimiento latinoamericano de trabajadoras del hogar.

Campañas y Estrategias

Brasil: FENATRAD reclama guarderías para hijxs de Trabajadoras del Hogar

Como parte de su campaña “Las trabajadoras del hogar tienen derechos: por la implementación efectiva del C189”, el Sindicato de Trabajadoras Domésticas de Paraíba (miembro de FENATRAD) puso en el aire un nuevo episodio de su Zap Novela: “La guardería es un derecho de todos los niñxs”. Ya está disponible en las redes sociales del SINTRADEP:

En el reality, conducido por la famosa presentadora Mónica Guzmán Zubieta, compiten seis participantes por un premio en dinero. La ganadora será quien, a lo largo de los episodios, muestre el “mejor” desempeño en el desarrollo de diversas tareas domésticas y el cuidado de niños bajo presión y en tiempo récord. ¿A alguien le puede resultar divertido?

https://www.instagram.com/sintradepb/

Este podcast se refiere a la necesidad que tienen las trabajadoras del hogar de contar con guarderías a tiempo completo para sus hijos e hijas, ya que en las guarderías municipales gratuitas no hay vacantes disponibles y ellas no cuentan con los recursos económicos para enviar a sus hijos a guarderías privadas o pagar una niñera. Las trabajadoras del hogar pasan todo el día fuera de sus casas, cuidando de las familias y los hogares de sus empleadores, mientras que sus hijos quedan desatendidos y a merced de numerosos peligros. ¿Quién cuida de las trabajadoras del hogar y de sus niñxs? ¿Quién cuida de quienes nos cuidan?

México: SINACTRAHO presenta campaña *"Yo empleo digno"*

Este mes, SINACTRAHO participó del lanzamiento de la campaña "Yo empleo digno", que busca mejorar las condiciones laborales de las trabajadoras del hogar en el estado de Yucatán. Se trata de una iniciativa conjunta entre organizaciones de la sociedad civil, organismos estatales e instituciones de gobierno municipales.

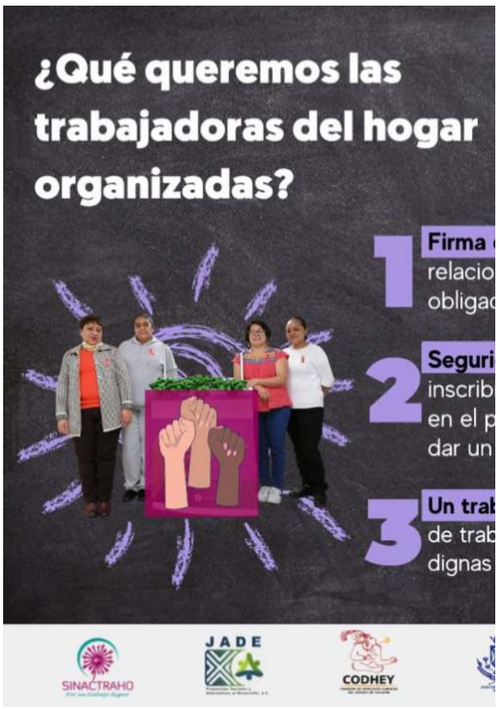

En Yucatán, hay casi 60 mil trabajadoras del hogar. Según el Padrón Voluntario de

Trabajadoras del Hogar Remuneradas de la ciudad de Mérida, 6 de cada 10 trabajadoras son víctimas de violencia psicológica y 7 de cada 10 padecen violencia económica y/o sexual. Asimismo, apenas 1 de cada 100 cuenta con un contrato de trabajo escrito y sólo 4 de cada 100 tienen acceso a servicios de salud. Sin duda, una región del país que pide a gritos acciones urgentes, tal como lo ha detectado el infalible radar de SINACTRAHO.

Fortalecimiento organizacional

Perú: SINTTRAHOL acoge a las compañeras migrantes

SINTTRAHOL ha puesto en marcha una intensa campaña en favor de las trabajadoras del hogar migrantes. Además de concientizarlas e invitarlas a unirse al sindicato a través de las redes sociales, el 30 de septiembre organizó un encuentro en el Parque Martinelli, Lima, donde se les brindó orientación sobre las leyes nacionales y el Convenio 189 de la OIT, asesoría legal y acompañamiento en caso de conflicto laboral, así como una red de apoyo y contención a nivel personal y familiar.

Saludamos esta acción inclusiva de SINTTRAHOL, que considera especialmente la situación precaria de las trabajadoras del hogar migrantes, quienes perciben salarios de hambre, no cuentan con acceso a la protección social, son sometidas a jornadas extenuantes y trato abusivo, y son presa de los manejos inescrupulosos de las agencias de empleo.

Visibilización del sector

Panamá: SINGRETRADS denuncia evasión fiscal a través del trabajo doméstico

A partir de un sondeo realizado por el periódico “La Estrella de Panamá” que pone al descubierto la evasión fiscal a través del trabajo doméstico, SINGRETRADS hizo oír su voz en los medios de prensa, como es habitual.

Según el relevamiento, los empleadores de trabajadoras del hogar en Panamá evaden anualmente 46,5 millones de dólares en contribuciones a la Caja del Seguro Social. Esto significa que casi 60 mil trabajadoras (el 77,4%) carecen de cobertura de salud, seguro contra riesgos laborales y acceso a una pensión. De las casi 87 mil personas que se dedican al trabajo remunerado del hogar en el país, el 86% son mujeres. Su salario promedio apenas alcanza los 302 dólares, en una nación que se erige como estandarte regional de la prosperidad, el progreso y la modernidad. Según Yadira Samaniego, Secretaria General de SINGRETRADS, esto “representa un acto de violencia contra el sector”. ¡Así se hace, compañeras! Sin luchas, no hay vistorias.

Brasil: Llega una nueva versión de la famosa App *"Laudelina"*

FENATRAD anunció el relanzamiento de su reconocida aplicación para trabajadoras del hogar *"Laudelina"*, cuya nueva versión web permitirá subir videos, podcasts y redes de contactos, y además ofrecerá acceso directo a las plataformas de organismos de protección del sector. Gracias a la tecnología PWA, las usuarias podrán utilizar la App desde el navegador de su celular, lo cual aportará agilidad y practicidad, ya que no será necesario realizar descargas, atualizaciones periódicas ni contar con una conexión de alta velocidad o un teléfono de última generación.

La versión renovada de *"Laudelina"* conservará y mejorará las actuales funcionalidades: una guia con preguntas y respuestas sobre derechos laborales; una herramienta para el cálculo de salario, vacaciones, aportes patronales e indemnizaciones; una lista de todos los sindicatos de la categoria a nivel nacional; un canal de denuncias; y la posibilidad de crear grupos de contactos de trabajadoras del hogar de una misma región.

En el año 2020, la aplicación de FENATRAD ganó el premio *"Equals in Tech Awards"*, otorgado por una coalición conformada por ONU Mujeres, ITU (la agencia de telecomunicaciones de la ONU), GSMA (que representa a operadoras de telefonía móvil en todo el mundo), la Universidad de las Naciones Unidas, y el ITC (International Trade Center). Este galardón reconoce a aquellas iniciativas que contribuyen a mejorar el acceso de las mujeres a la tecnología.

Por otra parte, pero también en relación al aspecto tecnológico y comunicacional, FENATRAD acaba de abrir un curso on line de capacitación sobre redes sociales para trabajadoras del hogar y promotoras comunitarias, orientado específicamente al desarrollo y difusión de campañas de incidencia política. ¡Felicitaciones, FENATRAD, por trabajar en la inclusión digital de la categoría!

LÍDERES LATINOAMERICANAS Y GLOBALES

La FITH visibiliza a las Trabajadoras del Hogar dentro de los sistemas de cuidados

La FITH estuvo representada por Adriana Paz, coordinadora para América Latina, en la tercera edición del curso online *"Hacia sistemas integrales de cuidados: Formación para la acción en política pública"*, organizado por PNUD, OIT, ONU Mujeres y CEPAL en el marco de una iniciativa regional focalizada en protección social, cuidados y género.

Las experiencias, perspectivas y reflexiones recogidas a lo largo de las seis sesiones del curso serán insumos clave para la XV Conferencia Regional sobre la Mujer de América Latina y el Caribe, que tendrá lugar en Buenos Aires del 7 al 11 de noviembre y cuyo tema central será *"La Sociedad del cuidado: Horizonte para una recuperación sostenible conigualdad de género"*.

Ante una audiencia virtual compuesta por funcionarios de ministerios y organismos gubernamentales, parlamentarios, oficiales de agencias de la ONU, líderes sindicales y representantes de diversas ONGs, Adriana Paz expuso acerca de la desigualdad que enfrentan las trabajadoras remuneradas del hogar en la región en materia de políticas públicas y sistemas de cuidados, puntualizando que la mayoría de ellos ponen el acento en una justa distribución de tareas basada en la equidad de género -lo cual es elemental-, pero no toman en cuenta a las trabajadoras del hogar como protagonistas esenciales del complejo engranaje que suponen los sistemas de cuidados.

Sin las trabajadoras remuneradas del hogar, la economía del cuidado se derrumba. Es por ello que, según la coordinadora regional de la FITH, sólo a partir de la formalización y del acceso a la protección social de las trabajadoras del sector es posible una equiparación de derechos y beneficios que dé paso a sistemas de cuidados justos, equitativos y exitosos. El "cuida a quien te cuida" nació en pandemia, pero cada día cobra mayor sentido en los países del Sur Global.

LAS DESTACADAS DEL MES

Librada Maciel recibe el "Premio Dignidad a la Trayectoria"

Nuestra querida compañera Librada Maciel, Secretaria General de SINTRADI, fue distinguida por la Coordinadora de Derechos Humanos del Paraguay con el "Premio Dignidad a la Trayectoria" por su labor destacada como líder de las trabajadoras del hogar y figura clave en la reivindicación de sus derechos laborales y humanos. Merecidísimo reconocimiento para nuestra entrañable guerrera, y más apreciado aún en estos momentos de gran lucha personal, donde toda caricia llega al alma y fortalece. ¡Vamos por más, Librada! Tus hermanas del movimiento regional estamos contigo en todas tus batallas.

Para estar al día sobre el movimiento de Trabajadoras del Hogar de América Latina, no se pierdan la próxima edición de este boletín.

Nos reencontramos pronto, para seguir compartiendo las acciones de nuestras afiliadas.

Hoy, más que nunca…
¡Vamos por más!

Equipo Regional Político y Técnico
FITH - América Latina

Federación Internacional de Trabajadoras del Hogar
International Domestic Workers Federation Limited

www.idwfed.org
info@idwfed.org

Unit 13, 13/F, Kwai Cheong Centre,
50 Kwai Cheong Road,
Kwai Chung,
N.T., Hong Kong
Tel: (852) 3611 1875
Fax: (852) 3619 4017

Recibes este boletín porque estás suscrito a nuestra lista.
Ya no estás interesado? Unsubscribe
Copyright © 2022 FITH